

# III CANICROSS UNCASTILLO

Domingo 21 de Enero de 2024



ORGANIZA:



## Presentación

Por tercer año consecutivo, Uncastillo acogerá en su localidad una prueba deportiva de canicross, el domingo 21 de Enero de 2024, localizando este evento en la zona de las escuelas y el frontón municipal, y transcurriendo su recorrido por caminos y senderos termino de dicha localidad. Este año además, contaremos con la modalidad de exhibición de Bikejoring (consultar ANEXO I para su descripción y reglamento).

## Qué es el canicross

El canicross es una disciplina deportiva dentro de la categoría de Mushing (perros de tiro o de trineo). Su práctica consiste en correr por circuitos de tierra o montaña acompañado de un perro, que hace de guía mediante un arnés que va unido a través de una línea de tiro, a un cinturón que lleva el corredor.

El canicross fue introducido en España hace más de 15 años, en las competiciones regulares. A nivel federativo, depende de la Real Federación Española de Deportes de Invierno (R.F.E.D.I.). Esta disciplina que se está consolidando ya en nuestro país, cuenta con una larga tradición en Europa, donde, debido a la gran afición que existe, hay campeonatos de altísimo nivel exclusivamente dedicados a esta modalidad.

Cualquier raza de perro puede participar, independientemente de su tamaño. Sólo necesita un poco de entrenamiento, ya que las distancias son muy asequibles para ellos.

El material que se necesita es muy básico y sencillo.



1.- **Arnés para el perro**, con enganche a la parte final del lomo. Debe ser acolchado para que no producto lesiones ni rozaduras. Los arneses que cruzan por delante del pecho están prohibidos.

2.- **Línea de tiro** con zona elástica para amortiguar tirones.

3.- **Cinturón para el corredor** con una anchura mínima de 7cm.

En la práctica de este deporte, el corredor debe pensar en su compañero de **entrenamiento** tanto como en él mismo. Una vez que se empieza a entrenar, los mismos principios que se rigen para la mejora física humana, son aplicables al perro. Está debería pasar por el veterinario para comprobar su estado físico y descartar posibles anomalías y aplicar los mismos principios de progresión que aplican los corredores.

Hay que tener especial precaución con **la temperatura**. Los efectos de altas temperaturas, y en el caso del perro hablamos de temperaturas de alrededor de 20°C, pueden ser fatales. Se debe evitar correr por encima de esa temperatura. Las competiciones no se realizan por encima de 21°C.

Las carreras de canicross se disputan por tierra y son muy similares a las carreras de montaña, aunque la distancia es menor (entre 5 y 10 km, habitualmente) y con menos desniveles. Las clasificaciones son las habituales en cualquier carrera popular (por edad y sexo).

En estas pruebas, el **respeto** al perro debe ser máximo y está totalmente prohibido que el perro corra por detrás del guía, dar tirones y por supuesto cualquier tipo de maltrato físico o verbal al perro, siendo sancionado el corredor que lo incumpla.

Además, antes de la prueba, se debe de pasar un control veterinario donde se acredita que el animal tiene en regla sus vacunaciones y que se encuentra en un estado físico adecuado para participar, siendo la edad mínima 1 año el mismo día de la prueba.

### **Datos de la prueba.**

Tendrá lugar el día 21 Enero de 2024 en la localidad zaragozana de Uncastillo.

El control veterinario estará instalado en el mismo lugar que la recogida de dorsales, situado en una carpa señalizada en la zona de las escuelas.

### **Prueba domingo 21 enero 2024.**

Dará comienzo el control veterinario y entrega de dorsales a las 08.45 hasta las 09.30h , del domingo día 21 de enero.

El recorrido estará marcado con cintas de plástico de color que destaque con el ambiente y diferentes voluntarios en cruces para mejor visualización.

La prueba de Bikejoring dará comienzo a las 10h y el Canicross a continuación, sobre las 10.30h para todas las categorías.

El Canicross tendrá 2 avituallamientos, uno en mitad del recorrido aproximadamente, y otro en meta.

La salida tendrá lugar en cajones reducidos, separados mínimo 2 metros, en intervalos de 30 segundos entre cajones.

### Enlace, vuelta canicross 7,9km

<https://es.wikiloc.com/rutas-canicross/canicross-uncastillo-80924528>

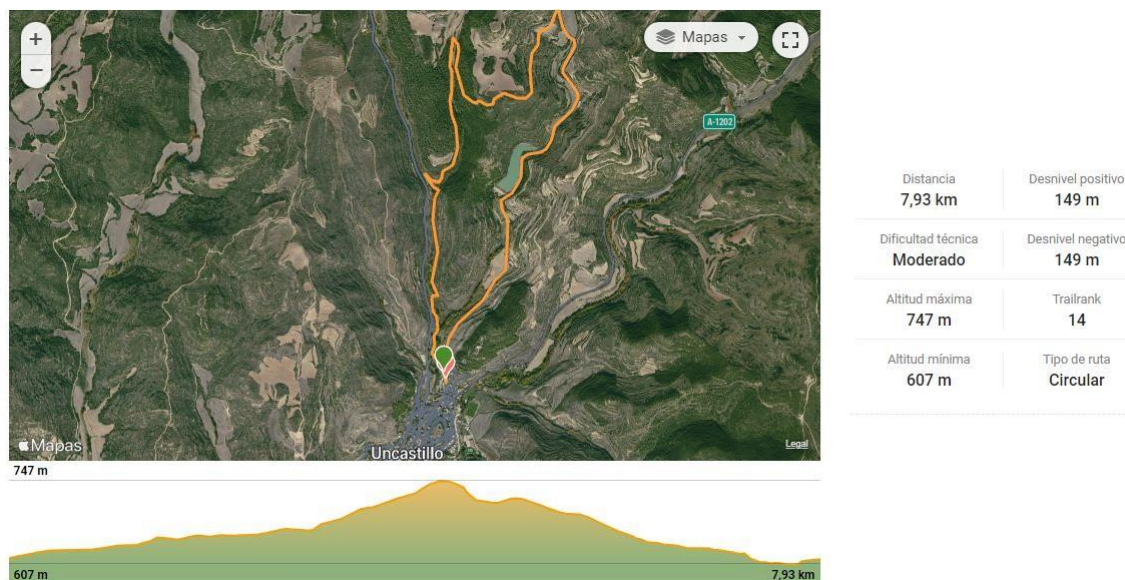

### MEDIDAS DE SEÑALIZACIÓN

- 1- El recorrido estará debidamente señalizado, en su totalidad, con banderas, cintas, flechas de color que contraste claramente con el entorno.
- 2- En condiciones de visibilidad normales, desde una marca tendrán que ser visibles las dos siguientes. En el caso de condiciones meteorológicas adversas, éstas serán reforzadas con el doble de ellas o más, garantizando siempre la máxima seguridad de los competidores.
- 3- Los lugares que puedan conducir a confusión estarán debidamente señalizados con cinta continua de balizar de color que contraste claramente. la organización prestará atención en el marcaje de cruces y otros lugares de posibles pérdidas y ubicará físicamente alguna persona en esos lugares.
- 4- No se permitirán señales de pintura en todo el recorrido. Tampoco en el interior de poblaciones o sobre monumentos históricos.
- 5- Nunca se podrán utilizar árboles, rocas u otros elementos naturales para anclar, clavar o atornillar señales.
- 6- Los materiales a utilizar no se podrán fraccionar, su recogida será sencilla, se realizará inmediatamente después de finalizada la prueba, en el menor tiempo posible, y no dejarán huella en el espacio una vez terminada ésta.

## **ORGANIZACIÓN DE LA PRUEBA: ASOCIACIÓN PIPETE EL PERETE**

### Director ejecutivo:

- ALBERTO TAINTA LEÓN, D.N.I 73011393D. tfno 696232312

Encargado de la supervisión y coordinación de la prueba, responsable de voluntarios y circuitos.

### Responsable de seguridad:

- JOSÉ MIGUEL ZARRALANGA ARREGUI D.N.I 73090300A tfno 686736621

Encargado de la seguridad tanto en salida y meta como circuitos, controlando en todo momento que todos los animales estén atados y bajo control de sus propietarios, así como de que lleven el material reglamentario para la prueba.

### Personal Auxiliar: (coordinación de voluntarios, supervisión recorridos y avituallamientos, etc.)

- PABLO LAFARGA LAPIEZA D.N.I 76974514T  
Encargado de señalización, marcaje y supervisión del recorrido.
- ALBERTO TAFALLA SÁNCHEZ D.N.I 73029035X  
Encargado de avituallamientos, tanto para animales como para personas en el recorrido y a la llegada a meta.
- GUILLERMO CAY ESTABEN D.N.I 73024764V  
Encargada de información, entrega de dorsales y coordinación de voluntarios.

## **NÚMERO DE PARTICIPANTES Y PERSONAL SANITARIO**

El número de participantes será de aproximadamente 70 personas.

El personal sanitario consistirá en un médico y una ambulancia medicalizada.

## **CONTROL VETERINARIO**

Miguel Tainta Marco, veterinario colegiado nº 1145

## **REGLAMENTACIÓN**

El III CANICROSS UNCASTILLO constituye la tercera prueba del **VIII DESAFIO ARAGONES DE CANICROSS** dando puntos para la clasificación final.

## **PROTECCION DE DATOS**

En cumplimiento del reglamento de protección de datos de carácter personal (UE)2016/679 y la Ley Orgánica 3/2018, de 5 de diciembre, de protección de datos personales y garantía de los derechos digitales, le informamos que los datos que nos facilita van a ser tratados por Canicross Aragon como responsable del tratamiento con la finalidad exclusivamente deportiva (inscripción, participación y gestión de la prueba). Garantizamos la confidencialidad de sus datos, no siendo comunicados a terceras personas fuera de los supuestos habilitados legalmente. El participante podrá ejercitar sus derechos de acceso, rectificación, supresión, oposición, limitación del tratamiento y portabilidad que reconoce el citado reglamento, dirigiéndose a Canicross Aragón, C/Juan II de Aragón 7 5ºB, 50009 Zaragoza, por correo postal adjuntando fotocopia del DNI.

Asimismo, los participantes otorgan al organizador de la prueba, el derecho, permiso y autoridad para utilizar su voz e imagen cuando hayan sido tomadas durante el evento por el organizador y autorizan a reproducción de fotografías, emisión de videos, publicación de clasificaciones, etc., mediante cualquier dispositivo (televisión, internet, publicidad gráfica) sin límite temporal.

\*\*\*En caso de inclemencias meteorológicas que así lo requieran, la organización se reserva la potestad de la modificación de horarios, recorridos, ubicación de entrega de dorsales o trofeos, etc.

\*\*\*La prueba no se aplazará por circunstancias meteorológicas, si bien en caso de fuerza mayor podrá ser suspendida.

El participante al inscribirse a la prueba acepta íntegramente el presente reglamento.

### **1. GENERALIDADES**

La realización de las competiciones de Canicross, se hará conforme a lo establecido en el presente reglamento.

En lo no especificado en este reglamento, será de aplicación lo acordado por el director de carrera.

### **2. EL JURADO DE CARRERA.**

2.1 El Director de carrera se ocupará de que la realización y desarrollo de las pruebas se haga conforme a los reglamentos vigentes, ocupándose de su aplicación.

2.2 El Director de carrera, en cualquier caso, será el máximo responsable en la toma de decisiones y contará con la ayuda de: los jueces de control, con la colaboración técnica y profesional del equipo de cronometraje y del veterinario jefe de la carrera.

2.3 En cada prueba existirá un Jurado de Carrera integrado por:

- Director de carrera, que actuará como presidente.
- Los jueces de control.
- Equipo de cronometraje de meta.
- Jefe de veterinarios.

2.4 El Jurado de Carrera será convocado por su presidente cuando sea solicitado por alguno de sus miembros, y en todo caso para revisar una infracción de los reglamentos que pueda llevar consigo una descalificación. La opinión del Jurado es de carácter consultivo y colegiado. Después de haber oído la opinión del Jurado, el Director de carrera emitirá su decisión sobre el caso planteado.

2.5 El Jurado de Carrera decidirá sobre la posible elección de medidas sancionadoras en todos los casos que le sean presentados. El Presidente del Jurado de Carrera contará con el voto decisivo en caso de empate. En caso de descalificación, el presidente podrá votar de distinta forma con su voto decisivo.

### **3. PARTICIPANTES**

3.1 La participación en las pruebas de Canicross se ajustará a las condiciones de convocatoria de cada una de ellas (requisitos, plazos, procedimiento y cuotas de inscripción), la cual se realizará de conformidad con lo establecido en la normativa establecida.

3.2 Todos los participantes deben disponer de la documentación actualizada del perro con el que va a participar.

### **4. PERROS**

4.1 Se admite la participación de todas las razas de perros, siempre y cuando estén en buena forma física, y superen el control veterinario obligatorio.

4.2 La edad mínima de todos los perros participantes será de 12 meses en la modalidad de Canicross y la máxima de 10 años.

4.3 La edad mínima de todos los perros participantes será de 18 meses en la modalidad de Bikejoring y DuatlónDog y la máxima de 10 años

4.4 La edad mínima vendrá marcada por la edad del perro el día anterior al inicio del evento en el que está inscrito.

4.5 La edad máxima vendrá marcada por la edad del perro el día posterior al evento en el que se ha inscrito.

4.6 Los perros deberán llevar obligatoriamente implantado un microchip.

4.7 No se admitirá la participación de perros manifiestamente peligrosos, referido esto a ejemplares concretos y no a razas.

4.8 El perro no se podrá cambiar dentro de la misma prueba, pero sí podrá serlo en diferentes pruebas.

4.9 El nombre del perro figuraba en las listas de clasificación individuales de cada prueba.

4.10 Los perros podrán ser empleados por otros deportistas, con el permiso o acuerdo de su propietario. En ningún caso el mismo perro podrá competir en la misma carrera con dos corredores diferentes.

## **5. CATEGORÍAS**

5.1 Los participantes tendrán la categoría con la que se inscriban en su primera carrera durante toda la Liga, ya que al no ser año natural, podría alterar las clasificaciones finales.

5.3 Un deportista podrá optar por cambiar Veterano I o II a Senior. Para ello, deberá comunicar por escrito su decisión antes de su primera INSCRIPCIÓN de la temporada en las pruebas de calendario de LA LIGA.

5.4 Los inscritos menores de 18 años, necesitarán una autorización materna/paterna/ tutor.

5.5 Se podrá correr con dos perros, siempre y cuando cumplan con los mismos requisitos que todas las categorías y material obligatorio. En Caso, de haber más de cinco participantes debidamente inscritos, se hará una categoría UNISEX para ellos. De no ser así, podrán correr sin opción a podio. Su salida se hará con un minuto posterior a los cajones de los demás participantes.

NOTA:

SENIOR: de 1985 a 2007

VETERANOS I: de 1975 a 1984

VETERANOS II: 1974 o anteriores

## **6. RESPONSABILIDADES**

6.1 Al inscribirse el deportista declara conocer y aceptar el presente reglamento y se hace responsable de cualquier daño que pueda provocar, él y sus perros, a terceros durante el desarrollo de la prueba, incluyendo ésta, el periodo que comprende desde treinta minutos antes del inicio del Control Veterinario hasta una hora después de la entrega de trofeos.

6.2 El organizador de una prueba no se hace responsable de ningún daño que puedan ocasionar los perros o deportistas durante el transcurso de la misma, y en sus momentos previos y posteriores. Quedando así entendido y aceptado por cualquier deportista que se inscriba en cualquiera de las pruebas.

6.3 El Organizador de cada prueba dispondrá de una póliza de responsabilidad civil que cubra la totalidad de la competición.

6.4 El deportista será responsable de su perro en todo momento, desde la llegada al lugar de la carrera hasta su marcha. No se permitirán perros sueltos ni antes, ni durante, ni después de la prueba.

6.5 En cada prueba habrá personal capacitado para atender cualquier incidencia médica que ocurriera en el transcurso de la prueba, (Cruz Roja, Protección Civil, personal sanitario...etc.).

## **7. CONTROL VETERINARIO**

7.1 Todos los participantes deberán pasar el Control Veterinario obligatorio antes del inicio de la prueba cuando se lo indique la organización. Será responsabilidad del deportista presentarse en el lugar de la carrera con antelación suficiente para pasar el control siguiendo el programa previsto por el Organizador.



7.2 El deportista deberá presentar en el Control Veterinario la Cartilla de Vacunación o Pasaporte, actualizado anualmente, firmado y sellado por un veterinario colegiado, y el certificado de implantación del microchip obligatorio.

7.2.3 El organizador de cada prueba puede realizar el Control de la Cartilla de Vacunación o Pasaporte de forma presencial o realizar el Control de la Cartilla o Pasaporte de forma no presencial según considere por otros medios informáticos.

7.3 Las vacunas OBLIGATORIAS son:

a) La antirrábica EN VIGOR.

b) la vacuna polivalente que contiene mínimo, moquillo, leptospirosis y parvovirus canina. ANUAL Y OBLIGATORIA

c) La tos de las perreras (traqueo bronquitis infecciosa canina) ANUAL y OBLIGATORIA

La vacuna frente al complejo respiratorio "Tos de las Perreras" que ofrece inmunidad contra Parainfluenza y contra la Bordetella Bronchispetica. Es importante tener en cuenta que las vacunas orales o intranasales pueden tener sólo protección contra la Bordetella, por lo que es importante estar seguros de haber vacunado también contra la Parainfluenza.

d) la desparasitación de los perros CADA 6 MESES SELLADA Y OBLIGATORIA

Se recomienda poner las vacunas con quince días antes del evento.

**BAJO NINGÚN CONCEPTO SE PERMITIRÁ LA PARTICIPACIÓN DE AQUELLOS ANIMALES QUE NO CUMPLAN CON LOS REQUISITOS ESTABLECIDOS EN ESTE PUNTO DEL REGLAMENTO O QUE NO SEAN PORTADORES DE LA CARTILLA O PASAPORTE OFICIAL DEBIDAMENTE CUMPLIMENTADOS POR UN VETERINARIO COLEGIADO.**

Los perros que hayan superado el control veterinario, ante cualquier problema de salud que surja durante la realización de la prueba, podrán ser examinados por el equipo veterinario de la misma, pudiendo ser retirados de la prueba.

7.4 Los perros que no hayan superado el control veterinario no podrán participar en la prueba.

## **8. EQUIPAMIENTO OBLIGATORIO**

Los equipos participantes en una prueba de canicross deberán ir equipados con el siguiente material obligatorio:

8.1 Cinturón de Canicross: Para la cintura del deportista. Debe ser cómodo para el deportista permitiendo acoplar la línea de tiro mediante un mosquetón que estará fijo al cinto. El mosquetón puede ser de "apertura rápida" o normal. Se admitirá cualquier cinturón que cumpla con estas funciones y tenga un ancho mínimo de 7 cm., aunque se recomienda material específico o arneses ligeros de montaña.

8.2 Línea de tiro: Para unir el cinturón del deportista al arnés del perro. Deberá disponer de una zona elástica de amortiguación. La longitud de la línea de tiro extendida con amarre, no será

inferior a 2 metros ni superior a 3 metros. Para unir la línea de tiro al arnés del perro habrá un mosquetón o un cordino, siendo recomendable el uso de éste último. El material tiene que ser ligero, resistente e hidrófugo.

8.3 Arnés de tiro: Arnés para el perro. Debe ser de tiro y debe cumplir las siguientes especificaciones:

- Deberá ser resistente para garantizar que el perro no se rompa y se escape.
- Deberá proteger al perro de rozaduras durante el tiro. Por eso las zonas de contacto con la piel del perro serán de material no abrasivo ni cortante.
- Las zonas de impacto (esternón y alrededor del cuello) deberán ser acolchadas y no tener ninguna anilla o similar de ningún material.
- Deberá permitir la extensión normal de las patas del perro sin impedimentos.
- Dispondrá de un cordino en el extremo final para unirlo a la línea de tiro.
- Se recomiendan los arneses cruzados sobre la espalda hasta la cola ya que reparten mejor la fuerza de tiro por toda la espalda del perro.
- No tendrán ninguna anilla o similar de ningún material (a no ser que estén convenientemente protegidas) para evitar rozaduras o lesiones al perro.
- Están prohibidos los arneses que cruzan horizontalmente por delante de las patas delanteras, ya que pueden provocar deformidades e impiden la extensión normal de las patas delanteras.

8.4 Guantes: En previsión de tramos complicados en algún circuito y para proteger las manos del deportista ante caídas, se podrá exigir, según circuito, el uso de guantes. Se recomienda su uso siempre. El Director de carrera informará de su obligatoriedad según circuito.

8.5 Calzado: No se permitirá calzado que pueda suponer un peligro para el perro. Se permite el uso de calzado con clavos o tacos de 1 mm. de altura máxima. En nieve se permite en la suela cordones antideslizamiento o similar.

8.6 BOZAL: Los perros que, sin ser peligrosos, tiendan a ser conflictivos ante otros perros, deberán tomar la salida con bozal o bien hacerlo en último lugar. Igualmente, el deportista considerará la conveniencia de mantener el bozal durante toda la carrera, siempre y cuando no dificulte la respiración normal del perro ni el jadeo, por lo que deberá ser de tipo cesta. En cualquier caso será responsabilidad del deportista controlar a su perro en todo momento, pudiendo ser sancionado o retirado de la carrera en caso de no hacerlo.

8.7 NECK: En caso de permitir categoría o posibilidad de correr con dos perros será obligatorio el uso de Neck, para unir por el cuello a ambos perros, con el único fin de la seguridad de ellos y los demás participantes.

## **9. CIRCUITO**

9.1 Antes de la salida tendrá lugar una reunión informativa en la que el Director de carrera informará del trazado del circuito, sistema de señalización, y cualquier otro dato relevante para el desarrollo de la prueba.

9.2 La Organización deberá facilitar avituallamiento líquido para los perros al final de cada prueba.

9.3 Los circuitos de las pruebas serán en general de entre 5 Y 15 km. Se permitirá un máximo de dos vueltas al mismo circuito para completar el recorrido de la prueba.

9.4 La prueba no se cancelará en caso de lluvia, salvo en condiciones extremas. La temperatura se medirá en la zona de salida 30 minutos antes de la misma, en la sombra, a cincuenta centímetros del nivel del suelo como máximo.

Una vez conocida la temperatura, la organización y el Director de carrera de la prueba tomarán la siguiente decisión:

- Temperatura menor de 16: la competición se desarrollará normalmente.
- Temperatura igual o mayor a 18º C., e inferior a 21 º C.: la distancia no superará los 4 km. Para ello la organización debe tener preparado con antelación un recorrido alternativo.
- Temperatura mayor a 21º C.: no se permitirá ninguna salida.

Dependiendo de la pista de carrera (p.e. sección amplia bajo el sol u otras circunstancias), el Director de carrera podrá decidir distancias más cortas u otras medidas que repercutan beneficiosamente en el deporte, incluso si no se alcanzan las temperaturas máximas anteriores.

9.5 Las carreras transcurrirá principalmente por caminos, senderos y pistas de montaña, limitándose los tramos de asfalto, cemento, superficies abrasivas..., a los mínimos imprescindibles para acceder a los caminos desde los núcleos de población, siendo en todo caso de un 10% como máximo del total del recorrido.

## **10. SALIDA Y LLEGADA**

10.1 Las salidas se podrán realizar individuales, por categorías, por parejas, o en grupos. Según el Organizador decida para su buena realización, siendo el Organizador el encargado de organizar y velar por su correcto funcionamiento. El competidor sujetando a su perro por el collar o el arnés permanecerá detrás de la línea de salida hasta que se dé la señal de salida.

10.2 En salidas agrupadas se dispondrá una parrilla de salida con 1,5 metros de espacio como mínimo entre deportistas para evitar conflictos con los perros. Los perros conflictivos saldrán en último lugar o lo harán con bozal.

10.3 La salida se efectuará con la línea de tiro recogida durante el tramo que indique el organizador. La finalización de dicho tramo estará indicada.

10.4 La salida deberá ser en llano o cuesta arriba.

10.5 Entre la salida y la llegada rigen todas las normas de pista, no pudiendo el deportista recibir ayuda externa, salvo lo que establece el reglamento de la prueba.

10.6 El tiempo de llegada se determinará al atravesar el perro la línea de meta.

## **11. NORMAS DE PISTA**

11.1 Durante la carrera el deportista deberá correr siempre detrás del perro o a su lado, sin que este la línea de tiro en tensión si está a su lado.

11.2 El deportista sólo podrá tirar de su perro en el momento de los cambios de dirección, en momentos de desatención o de curiosidad, en pasajes delicados (arroyos, puentes, charcos, cruces de carretera, etc.), pero sólo el tiempo necesario para la superación del obstáculo o para devolver el perro al circuito.

11.3 El deportista deberá conocer a su perro y tomar las medidas para controlarlo en todo momento.

11.4 No se permitirán agresiones físicas o verbales a perros propios o ajenos.

11.5 El deportista y su perro deberán pasar por todos los puntos de control sin salir del circuito.

11.6 No se podrá recibir ayuda externa durante la carrera. Los controles podrán ayudar al deportista sólo por orden del Director de carrera y en puntos problemáticos predeterminados, como pueden ser: paso por granjas o zonas con ganado. En caso de situación de peligro para el perro, el deportista o para terceros, se podrá ayudar al participante que lo necesite.

11.7 Se sancionará ensuciar o degradar el itinerario, ya sea con restos del avituallamiento, como vasos o comida, o con excrementos de los perros. Será responsabilidad del deportista tirar los restos de avituallamiento en las papeleras habilitadas a pocos metros del punto de avituallamiento, así como apartar de la pista los excrementos de su perro.

11.8 El deportista llevará siempre visible el dorsal, especialmente en los puntos de control y en la llegada.

11.9 En caso de emergencia es obligatorio ayudar al deportista afectado e informar al control más cercano.

11.10 Para adelantar a otro deportista se le advertirá obligatoriamente con la voz "PASO" para prevenir de manera que pueda controlar a su perro y facilitar el adelantamiento. El adelantamiento se realizará siempre que sea posible por la parte izquierda, dejando libre esta parte el deportista que es adelantado y recogiendo la línea de tiro ambos deportistas.

11.11 Se prohíbe correr ocupando toda la pista, dejando el perro correr a un lado de la pista y el deportista por el otro.

11.12 Si algún deportista abandona deberá avisar al control más próximo o a la organización.

11.13 Cuando la carrera se celebre conjuntamente con otra prueba, se deberá ser respetuoso con los otros deportistas participantes.

## **12. INFRACCIONES Y SANCIONES**

12.1 El incumplimiento de las normas establecidas en este reglamento, según su gravedad y circunstancias, será sancionado con un aviso, penalización o descalificación, siendo considerado como infracciones a las reglas del juego o competición durante el desarrollo de las mismas.

12.2 AVISO: Tendrán carácter de advertencia, no implicando penalizaciones de tiempo. Se relacionarán por escrito junto con las clasificaciones de la carrera y demás sanciones. Tendrá la consideración de falta sancionable con un aviso los siguientes supuestos:

12.2.1 No correr por detrás del perro la primera vez.

12.2.2 No llevar el dorsal visible, tomar la salida sin dorsal o perderlo en carrera. La amonestación es independiente de las consecuencias organizativas de no ver el dorsal, no estando obligada la organización a tomar el crono de un deportista sin dorsal si no tiene forma de identificarlo.

12.2.3 No facilitar o dificultar un adelantamiento.

12.2.4 Poco control del deportista sobre su perro en la salida.

12.2.5 No asistir a la reunión informativa previa a la carrera, si es obligatoria.

12.2.6 No pasar el control de parque cerrado cuando exista.

12.2.7 Llevar el perro suelto en el lugar de concentración, antes o después de la carrera.

12.2.8 No llevar la línea de tiro recogida en la salida los metros que indique el organizador.

12.2.9 Ayudar a un deportista marcándole el paso.

12.2.10 Otros supuestos que considere el Director de carrera, y se hayan anunciado en la reunión informativa.

12.2.11 Se dará un AVISO por una infracción de la normativa de carreras siempre que:

12.2.12 Esto no le dé ninguna ventaja o no cause perjuicio a los otros participantes, o

12.2.13 No se considere un perjuicio para el deporte, la prueba u otro competidor, o

12.2.14 No tenga consecuencias para ningún participante y sea la primera vez.

12.3 PENALIZACIÓN CON PÉRDIDA DE TIEMPO. Implicará añadir un minuto al tiempo total obtenido en la prueba, en los siguientes supuestos:

12.3.1 No correr por detrás del perro la segunda vez o la primera si es en directo perjuicio de otro participante.

12.3.2 Empujar al perro desde atrás o tirar de él, la primera vez que suceda.

12.3.3 Recibir dos avisos por infracciones que no sean directamente sancionables con penalización o descalificación.

12.3.4 Otros supuestos que considere el Director de carrera, y se hayan anunciado en la reunión informativa.

12.4 DESCALIFICACIÓN: implicará la anulación del cronometraje y la no clasificación del deportista. Tendrá la consideración de falta descalificante los siguientes supuestos:

12.4.1 No correr por detrás del perro, la tercera vez que suceda.

12.4.2 Empujar al perro desde atrás o tirar de él la segunda vez que suceda.

12.4.3 Maltratar al perro, propio o ajeno, o agredir a otro deportista o miembro de la organización.

12.4.4 Manifiesta agresividad del perro o falta grave de control sobre el perro que ponga en peligro a otros deportistas, público u organizadores.

- 12.4.5 No finalizar el recorrido, hacerlo sin pasar por todos los puntos de control o acortando camino saliendo fuera del circuito señalado.
- 12.4.6 Recibir ayuda externa sin estar autorizado.
- 12.4.7 Ensuciar o degradar el itinerario.
- 12.4.8 Dañar intencionadamente equipos o material de la organización.
- 12.4.9 No prestar auxilio a otro deportista en caso de accidente de éste.
- 12.4.10 Recibir tres avisos por infracciones que no sean directamente sancionables con la descalificación.
- 12.4.11 Si el deportista, intencionadamente o por negligencia, infringe la normativa de las carreras y esto le da ventaja o causa inconvenientes a sus contrincantes.
- 12.4.12 No pasar o no superar el control veterinario o de material.
- 12.4.13 Cualquier otro supuesto contemplado en la normativa de carreras.

12.5 Los jueces de control en el circuito deberán anotar el dorsal de los infractores de los reglamentos e intentar avisar en el momento al infractor de la falta cometida. Será suficiente con el testimonio de los jueces, cronometradores, miembros de la organización e incluso otros deportistas. Todas las penalizaciones serán decididas y aplicadas por el Jurado de Carrera, el cual podrá apoyarse en la vista de fotografías y/o grabaciones de vídeo que pudieran presentarse.

### **13. RECLAMACIONES**

13.1 Las clasificaciones de la prueba y las sanciones se publicarán antes de la entrega de premios.

13.2 Las reclamaciones podrán presentarse en cualquier momento y hasta los treinta minutos después de publicadas las clasificaciones. Deberán presentarse por escrito al director de carrera, para su resolución por el Jurado de Carrera.

13.3 Las resoluciones del Jurado de Carrera sobre las reclamaciones presentadas serán inmediatamente ejecutivas.

### **14. PUNTUACIÓN LIGA CANICROSS Y CLASIFICACIONES**

Se hará una clasificación global de todas las carreras que formen el DESAFÍO ARAGONÉS DE CANICROSS, siendo obligación de cada organizador puntuarlas y pasar las incidencias a la base de datos que se creará para tal efecto.

### **15. CLASIFICACIÓN**

El club organizador deberá remitir las clasificaciones a la comisión durante los tres días posteriores a su celebración para resolver las posibles reclamaciones de la clasificación de la LIGA ARAGONESA DE CANICROSS.

Para establecer la clasificación final general y por las categorías convocadas de las pruebas integradas dentro de la LIGA, se sumarán todas las puntuaciones de las pruebas en las que participe y finalice el participante.

Importante: cada participante para optar a la clasificación final al menos tiene que participar en 5 Eventos de los 6.

- Blancas
- Escatron
- Uncastillo

-Cadrete  
-Arguis  
-El Buste (nocturna-diurna)

En los eventos dobles, al menos tendrán que participar en una de las dos carreras, para la clasificación final.

En caso de empate será favorecido el corredor mejor clasificado en la última prueba de la Liga.

## **16. PUNTUACIÓN**

Cada participante sumará para la Clasificación General según la siguiente puntuación, en función de su puesto en cada una de las pruebas que consiga finalizar.

1º 60 PTOS  
2º 54 PTOS  
3º 49 PTOS  
4º 45 PTOS  
5º 41 PTOS  
6º 37 PTOS  
7º 33 PTOS  
8º 30 PTOS  
9º 28 PTOS  
10º 26 PTOS  
11º 24 PTOS  
12º 22 PTOS  
13º 20 PTOS  
14º 18 PTOS  
15º 16 PTOS  
16º 14 PTOS  
17º 12 PTOS  
18º 10 PTOS  
19º 8 PTOS  
20º 7 PTOS  
21º 6 PTOS  
22º 5 PTOS  
23º 4 PTOS  
24º 3 PTOS  
25º 2 PTOS  
26º y en adelante 1 punto.

Así mismo, cada participante sumará también siguiendo la puntuación anterior para la clasificación general de su categoría.

## **17. PREMIO FINAL LIGA ARAGONESA**

17.1 Para optar a los premios finales del Desafío será obligatorio completar un mínimo de 5 EVENTOS DE LOS 6.

17.2 Se obsequiará a los participantes, que se hayan inscrito a la totalidad de las 7 carreras.

17.3 NO ES OBLIGATORIO participar en una carrera de cada provincia aragonesa, SOLO ES OBLIGATORIO COMPLETAR UN MINIMO DE 5 eventos.

## FORMULARIO AUTORIZACIÓN

En caso de participar EL PERRO con otro corredor que no sea el propietario tendrá que rellenar el formulario de autorización.

D/D<sup>a</sup>

Con DNI

Propietario de

Con nº de microchip

Autorizo a D/D<sup>a</sup>

Con DNI



# ANEXO I

## REGLAMENTO BIKEJORING

### 1. INTRODUCCIÓN

El Bikejoring es un deporte en el que un perro o un equipo de perros corre delante de una bicicleta tirando. El bikejoring tiene su origen en el mushing, donde los perros tiran del musher en un trineo. Al montar en bicicleta, tu perro está conectado a la bicicleta con una línea elástica. La línea se mantiene alejada de la rueda delantera con una antena de bicicleta. Tu perro debe llevar un arnés para bikejoring ergonómicamente diseñado para este propósito, que le permita moverse y respirar libremente incluso cuando tira.

### 2. EXHIBICIÓN DE UNCASTILLO

Con el fin de dar a conocer esta modalidad en la localidad y hacer que los amantes de la misma puedan disponer de un día de “entrenamiento” se ha sacado la modalidad de EXHIBICIÓN de Bikejoring antes de la prueba de Canicross el día 21 de enero 2024.

### 3. HORARIO

La prueba será a las 10h, antes de ello, el control veterinario y entrega de dorsales se abrirá desde las 8:45h.

### 4. CONTROL VETERINARIO

Los requisitos para que un perro pueda participar en BIKEJORING serán los mismos que los que figuran en el reglamento de CANICROSS (leer punto 7 del reglamento de canicross).

### 5. MATERIAL NECESARIO

Será obligatorio contar con material homologado para Bikejoring:

Arnes de tiro para el perro

Línea de tiro con amortiguación

Antena para la bici

### 6. RECORRIDO y DESARROLLO DE LA PRUEBA

La distancia son 3,11km que se desarrollarán en ida y vuelta hasta el Embalse de Anas y volver. La salidas serán de uno en uno y se cronometrará el tiempo de cada uno. Hasta que no llegue uno no saldrá el siguiente participante.

[https://es.wikiloc.com/rutas-canicross/bikejoguín-uncastillo-156458439?utm\\_medium=app&utm\\_campaign=share&utm\\_source=7878575](https://es.wikiloc.com/rutas-canicross/bikejoguín-uncastillo-156458439?utm_medium=app&utm_campaign=share&utm_source=7878575)

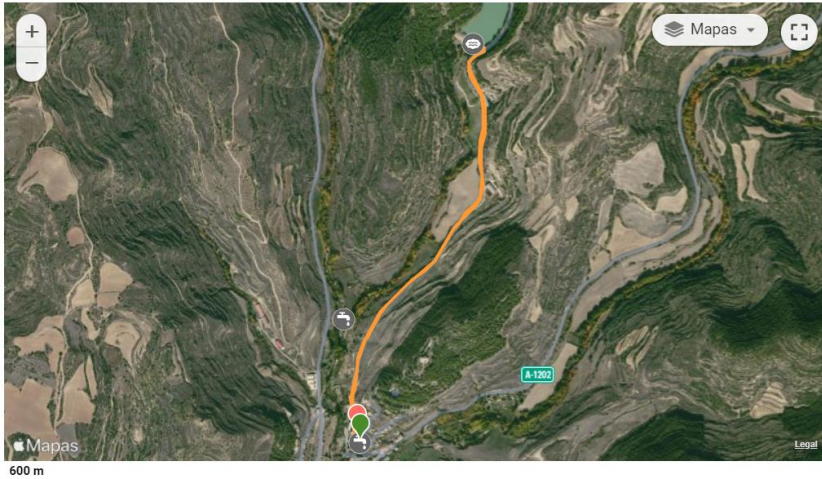

#### AUTOR

 Nacho Callizo Lear

1  1  0

[Ver más rutas de este autor >](#)

#### ESTADÍSTICAS DE LA RUTA

Distancia	3,11 km	Desnivel positivo	33 m
Dificultad técnica	Moderado	Desnivel negativo	33 m
Altitud máxima	600 m	TrailRank 	3
Altitud mínima	557 m	Tipo de ruta	Circular

Tiempo en movimiento  
**11 minutos**

Tiempo

## 7. CATEGORIAS

Al ser formato exhibición, solo habrá una categoría única.